

Les Maçons de la Creuse

Annuaire numérique de l'association :
quelques extraits des fiches publiées au
deuxième semestre 2024



Annuaire - lettre d'information numérique
décembre 2024



L'annuaire numérique de l'association "Les Maçons de la Creuse" ne prétend pas à l'exhaustivité, mais, avec près de 43 000 fiches, peut légitimement prétendre à la représentativité.

De même avec cette lettre d'information notre ambition n'est pas, comme les bulletins de l'Association, de publier des articles de fond sur la migration des « maçons de la Creuse », mais, tout simplement, de donner un aperçu des recherches et fiches individuelles intégrées dans l'annuaire numérique au cours du deuxième semestre 2024.

Les dernières publications de l'association ont largement contribué à partager les connaissances acquises sur cette migration et à en présenter les principales caractéristiques :

- Bulletin 2021 : état des connaissances de la migration et quelques exemples de migration ([voir le sommaire](#))
- Bulletin 2022 : quelques exemples de migration ([voir le sommaire](#))
- Bulletin 2023 : quelques exemples de migration ([voir le sommaire](#))
- La lettre d'information numérique du 1^{er} semestre 2024 : [LIRE](#)

Ces publications ont confirmé, si besoin en était, que cette migration répond à des codes communs qui en font sa spécificité : elle est limitée dans l'espace (La Marche, le Limousin, la Creuse), saisonnière de mars à décembre, vieille de plusieurs siècles (attestée depuis le 14^e), relative aux seuls métiers du bâtiment et quantitativement exceptionnelle.

Mais l'un des enseignements de l'annuaire est aussi qu'il est difficile, voire impossible, de définir une migration type. Il y a autant de migrations que de migrants. Il y a autant de migrations que de périodes de notre histoire.

Chaque fiche supplémentaire dans notre annuaire contribue donc à enrichir notre connaissance. Il en va donc ainsi des milliers de fiches ajoutées au deuxième semestre 2024 et dont nous avons sélectionné ci-après, quelques extraits pour attiser votre curiosité et vous inviter à utiliser notre moteur de recherche pour d'autres découvertes.

Joyeuses fêtes de fin d'année à toutes et tous
L'équipe en charge du suivi de l'annuaire numérique

NB : Des permaliens ont été insérés dans les pages et permettent d'accéder directement à la fiche référencée.

Pour accéder directement à la page d'accueil de l'annuaire numérique [VOIR](#)

SOMMAIRE

- **PLUS VIEILLES MIGRATIONS PUBLIÉES AU DEUXIÈME SEMESTRE 2024**
 - Dans le Loiret au 15^e siècle et dans le Cher et dans le Gers au 16^e siècle

- **DES CONTRIBUTEURS À L'ANNUAIRE TRÈS VIGILANTS... merci à eux**
 - Au hasard du cimetière de Fleurat -- À partir d'une brique incorporée à un banc mis à disposition des randonneurs et des vététistes à Riorges (42) – À partir d'une brique (bis) -- Au hasard des sites de ventes et d'enchères sur Internet

- **L'EXPLOITATION DE DOCUMENTS REMIS À L'ASSOCIATION**
 - Le « livret d'ouvrier » d'un maçon sannatois, Jean Terrier -- le cahier d'écolier (13 pages) d'Auguste Rayé, né à Saint-Julien-la-Genête

- **LA MIGRATION À TRAVERS QUELQUES ANECDOTES**
 - Un maçon qui sait prendre de la hauteur -- un résistant parmi de nombreux autres -- victime d'un accident repris dans la presse locale -- Président de la Société de secours mutuels des ouvriers charpentiers réunis à Paris -- orphelin trouvé à La Charmille, il est dénommé Ducharme -- à sa mort, son entreprise est vendue nous apprend la presse locale -- Jean Roufaud : fils de Marie Roufaud – mari de Marie Roufaud, elle-même fille de Marie Roufaud -- un « maçon de la Creuse » d'origine hongroise -- le « maçon de la Creuse » était né fille -- ils n'étaient pas que des bâtisseurs -- victime du plus important accident du métro parisien

- **CE QUI PEUT SE CACHER DERRIÈRE LE MOT « ABSENT » SUR UN ACTE D'ÉTAT CIVIL**
 - Un père absent sans nouvelle depuis longtemps au mariage de son fils -- Un père absent, pour raisons militaires à la naissance de son fils -- Et le plus souvent, un père absent pour raisons professionnelles

- **DES MÉTIERS INSOLITES EN 2024**
 - Garçon de recettes – chamoiseur – poseur de pierres – fermier d'État – colon partiaire - époutisseuse

- **S'IL Y A UN ITINÉRAIRE DE « MAÇON DE LA CREUSE » À SUIVRE, C'EST BIEN CELUI-LÀ !**
 - Sur la route de vins de Bourgogne

- **EXEMPLES D'UTILISATION DU MOTEUR DE RECHERCHE**
 - Renaison (Loire) – Fleurat et la rue Budé

- **QUELLE CRÉATIVITÉ DANS LE CHOIX DES PRÉNOMS !**
 - Avin, Gentil, Gatange, Labrande, Géran Tancrède

- **ILS ONT PARLÉ DE NOUS EN 2024**

Les communes de naissances citées dans cette lettre d'information :

Ahun	Lupersat (2)
Alleyrat	Mainsat
Arfeuille-Châtain	Mourioux-Vieilleville (2)
Aubusson	Mortroux
Bazelat	Saint-Domet (2)
Bussière-Dunoise (3)	Saint-Goussaud
Bussière-Nouvelle	Saint-Julien-la-Genête
Colondannes	Saint-Georges-la-Pouge
Fleurat	Saint-Quentin-la-Chabanne (2)
Gioux	Saint-Sulpice-le-Dunois
La Celle-Dunoise (2)	Saint-Sulpice-les-Champs
La Cellette	Sannat
Le Donzeil	Savennes
Lépinas	Sermur
Lioux-les-Monges	

Comment utiliser le moteur de recherche ?

Quatre critères de recherche : nom (patronyme) – commune de naissance – département de migration – mots clés

Mais une infinité de combinaisons avec les **recherches multicritères** : possibilité de saisir une demande dans deux ou trois champs du moteur de recherche. Exemple un nom et une commune de naissance ou une commune de naissance et un département de migration.

Jouer avec le champ « mot-clé » : Qu'est-ce qu'un mot-clé ? : tout mot de la langue française susceptible d'être dans le texte d'une fiche. Il peut s'agir d'un nom de famille (l'annuaire comprend de très nombreux patronymes différents de ceux des migrants, nom des épouses notamment), d'une ville, d'un pays, d'un métier ou de termes plus généraux comme « commune de Paris », « Gâtinais »...

En saisissant S14, S15, S16 ou S17 dans le champ « mot-clé » vous pouvez accéder à la liste des migrants nés au 14^e, 15^e... siècles. **Les mots-clés sont une infinie source de recherche et peuvent vous révéler de belles surprises.**

Un grand merci aux 330 personnes qui depuis près de 5 ans alimentent régulièrement notre annuaire numérique.

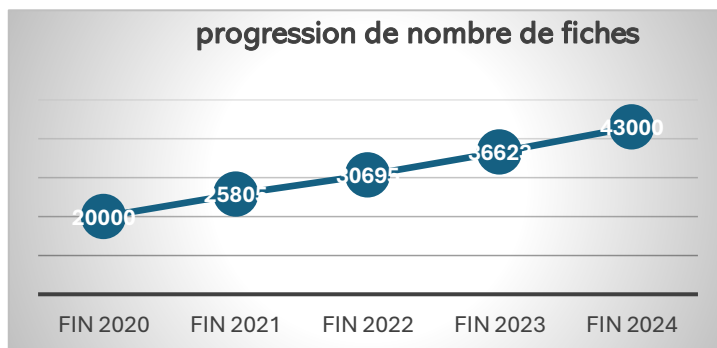

LES PLUS VIEILLES MIGRATIONS PUBLIÉES AU DEUXIÈME SEMESTRE 2024

Nom	Prénom	Profession	Commune de naissance	Date
PENON	Michel	Tailleur de pierre	Bussière-Dunoise	Vers 1560

Contrat de mariage à Assigny (18) devant le notaire Legier (acte du 16/06/1591) : Au bourg d'Assigny, près de Savigny-en-Sancerre.

Contrat de mariage entre "honnête personne Michel Penon, tailleur de pierre de la paroisse de Buzière, diocèse de Limoges, demeurant à présent au lieu et seigneurie de la Vallée, paroisse d'Assigny" et "honnête fille Marguerite Mery, fille d'Abel Mery, chapelier, de la paroisse et ville de Léré (près de Savigny)". Le futur a pour témoins : Léonard Penon, son frère, François Tillier, Symphorien Duchezau le jeune, tous tailleurs de pierre et maçons, demeurant en ladite paroisse de "Buzière". Aucun d'entre eux ne sait signer.

Pour l'anecdote, cette famille Penon, bientôt installée à Savigny-en-Sancerre, une grosse paroisse, s'y alliera vers 1630 à des marchands et laboureurs savoyards (famille Herpin), naturalisés depuis peu, et laissera son nom au domaine des Pesnons.

Nom	Prénom	Profession	Commune de naissance	Date de naissance
DAUZIERE	Georges	Maçon	Limousin	Vers 1500

En 1535, Barnard de Grossolles agrandit le château de Flamarens (32) dont son père avait confié les travaux en 1469 à un maçon limousin, Jean de Cazanove. Il choisit aussi un maçon limousin pour de nouveaux travaux, Georges Dauzière.

Sur les deux pièces restantes du Château XIIIe, il surélève les murs sur 3 niveaux et rajoute une énorme tour de 12 mètres de diamètre. À la suite de cette construction, il va aussi agrandir l'église, consacrée en 1545 (suppression du mur entre la petite tour salle XIII^e et l'ancienne église).

NB : ces informations sont mentionnées dans le dépliant touristique du château. Il est rarissime que les maçons soient cités !



Mais aussi [Anthoine Guétou](#), maçon né à Cressat : En migration à Pithiviers dans le Loiret. Contrat de mariage passé devant les notaires de Pithiviers Guillaume et Gibert Leboeuf le **08/06/1505**. (Cote ADL 3 E 16642).

Ou [Denis Mahyer](#), maçon né à Saint-Plantaire (36) : En migration dans le département du Loiret **entre 1490 et 1505**, dans la région d'Artenay (environ 20 km au nord d'Orléans) – Il vend une maison à demeurer le 15/12/1505 chez le notaire d'Artenay, Olivier MARCEILLE. Acte conservé aux Archives Départementales du Loiret.

DES CONTRIBUTEURS À L'ANNUAIRE TRÈS VIGILANTS... merci à eux

Au hasard du cimetière de Fleurat

Nom	Prénom	Profession	Commune de naissance	Date	Commune de décès	Date
GALATEAU	Pierre	Entrepreneur de maçonnerie	Fleurat (Les Fougères)	27/12/1828	Paris 11e	12/12/1880

L'œil aiguisé d'un adhérent de l'association en promenade dans le cimetière de Fleurat a permis d'enrichir l'annuaire.

Fils de Pierre (cultivateur) et de Catherine Sinaud / Sinod.
Noté « entrepreneur de maçonnerie » à Paris dans le 11e arrondissement lorsqu'il décède à son domicile en 1880.



À partir d'une brique incorporée à un banc mis à disposition des randonneurs et des vététistes à Riorges (42)

Nom	Prénom	Profession	Commune de naissance	Date	Commune de décès	Date
BOULIGAUD	Gabriel	Tuillier	Saint-Quentin-la-Chabanne	22/03/1830	Roanne (Loire)	04/10/1910

Un contributeur à l'annuaire qui regarde toujours où il s'assoie !!



Gabriel Biuligaud s'installe à Mably, près de Roanne (42), et travaille comme ouvrier à la tuilerie de François Nicoux, maître tuillier. Il réside dans le quartier dit des Tuileries (source : recensement de Mably, années 1846, 1851, 1856).

Il emménage ensuite à Riorges, toujours à côté de Roanne. Il obtient en 1860 l'autorisation de création d'une tuilerie à Riorges, lieu-dit « les Poupées », qui fonctionne jusque vers la fin des années 1900. Peut-être s'agit-il du rachat d'un établissement préexistant. L'établissement dispose de 1888 à 1899 d'une machine à vapeur. Il produit tuiles creuses, carreaux, briques.

À partir d'une brique (bis)

Nom	Prénom	Profession	Commune de naissance	Date	Commune de décès	Date
BELLEGY	Jacques	Tuiliier	Lupersat (Théolet)	01/02/1830	Lupersat	20/10/1895

En hommage à un adhérent (+) qui a trouvé cette brique sur sa propriété.

Il est recensé à Chalais (Indre) à la tuilerie de la Luzeraise en 1846, il est marchand de tuiles - En 1871, il est "occupé hors de la commune de Lupersat".

En septembre 1874 il est témoin à Ciron (36) au mariage de son frère.

La tuilerie de Secoury mentionnée sur la brique a complètement disparu, mais un diagnostic archéologique de l'INRAP précise à propos de ce site : " une activité d'extraction d'argile a été mise à jour. Elle est probablement liée à une tuilerie qui était installée à quelques dizaines de mètres plus à l'est, à l'emplacement de la stéarinerie (fabrique de bougies) Dubois et qui est signalée sur les cartes des 18e et 19e siècles." Sources : extrait de Ciron-Scoury-Route de la Creuse (notice archéologique) 2018 - Philippe Salé. Gallica : Carte de Cassini, dont la levée est probable vers 1765-1766 sur laquelle la tuilerie est signalée.

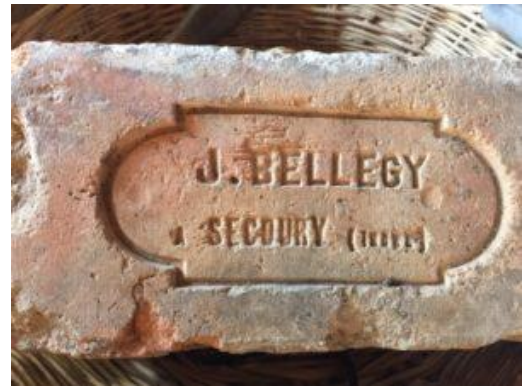

Au hasard des sites de ventes et d'enchères sur Internet

Nom	Prénom	Profession	Commune de naissance	Date	Commune de décès	Date
JABOUILLE	Louis	Maçon	Gioux (Les Farges)	05/05/1797	Gioux (Mas Crépaud)	30/04/1878

Nos contributeurs surfent parfois sur les nombreux sites de ventes et d'enchères en ligne et trouvent des archives liées aux « maçons de la Creuse ».

Fils d'Antoine et d'Antoinette Ringuet - Passeport du 28/02/1838 pour aller à Montbron (16) ; il a 40 ans

L'EXPLOITATION DE DOCUMENTS REMIS À L'ASSOCIATION

Le « livret d'ouvrier » d'un maçon sannatois, Jean Terrier et le cahier d'écolier (13 pages) d'Auguste Rayé, né à Saint-Julien-la-Genête, ont été confiés à l'Association « Sannat histoire et Patrimoine » dont le travail de recherche et d'analyse complet peut être consulté sur : [SHP](#)

Jean Terrier

Nom	Prénom	Profession	Commune de naissance	Date	Commune de décès	Date
TERRIER	Jean	Maçon, meunier	Arfeuille-Châtain (Le Mazeau)	03/04/1849	Sannat (La Chassignade)	17/11/1932

Fils de Marien, tailleur de pierre et Marie Depoux - Marié à Sannat le 05/04/1875 avec Louise Affrais.

Lieux de migration : Allier ; Saône-et-Loire ; Côte-d'Or ; Paris, Oise ; Meuse ; Marne ; Vosges ; Meurthe-et-Moselle ; Ardèche ; Cher ; Aude ; région parisienne



Auguste Rayé

Nom	Prénom	Profession	Commune de naissance	Date	Commune de décès	Date
RAYE	Auguste	Maçon, chef de chantier, chef cimentier, surveillant, chef de dépôt	Saint-Julien-la-Genête (Les Fresses)	30/08/1878	Saint-Julien-la-Genête	10/11/1941

Lieux de migration : Seine-et-Marne, Var, Allier, Vosges, Paris, région parisienne, Meuse, Haute-Loire, Jura, Calvados, Nord, Aisne, Aveyron.

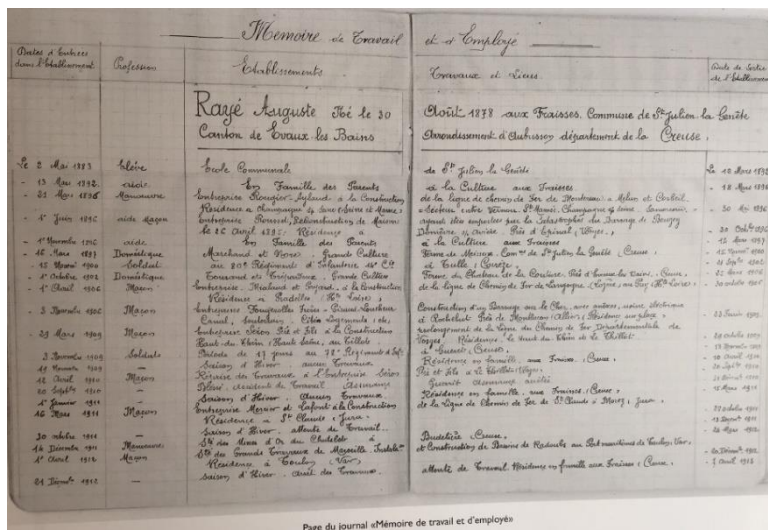

LA MIGRATION À TRAVERS QUELQUES ANECDOTES

Un maçon qui sait prendre de la hauteur

Nom	Prénom	Profession	Commune de naissance	Date	Commune de décès	Date
VALLET	Julien Raymond	Fumiste	Colondannes	01/06/1905	Sainte-Feyre	01/05/1979

Travaille dans l'entreprise Dupeux, fumisterie industrielle 5 et 7 villa Nieuport à Paris.

Présent à Palma de Majorque en 1933 - Maëstricht en 1931 et Jemeppe-sur-Meuse en 1932.

Ci-contre : photo familiale, Julien Vallet au sommet d'une cheminée d'usine.



Un résistant parmi de nombreux autres

80 ans après la libération de la France, n'oublions pas les « maçons de la Creuse » combattants, prisonniers, résistants, déportés, fusillés...

Nom	Prénom	Profession	Commune de naissance	Date	Commune de décès	Date
ROUSSEAU	André	Maçon, cultivateur	Puteaux (Hauts-de-Seine)	08/06/1909	Saint-Georges-la-Pouge	16/07/1944

Fils de François Eugène (maçon) et de Marie Mathurine Lebourg – marié le 02/04/1930 à Lépinas avec Marthe Renée Marcelle Bourdeaux.

Recensé comme cultivateur à La Terrade (Lépinas) en 1931 où il est absent en 1936 – résistant FTP pendant la deuxième guerre mondiale, il a participé à la Libération de Guéret en 1944 ; ayant pris le maquis, il a été tué par les Allemands lors d'un accrochage à Saint-Georges-la-Pouge où s'élève une stèle ; une plaque a été apposée sur la maison familiale à La Terrade le 13/07/2024.



Victime d'un accident repris dans la presse locale

Nom	Prénom	Profession	Commune de naissance	Date	Commune de décès	Date
CHABRAT	Félix	Maçon	Bussière-Nouvelle (Coudeleix)	30/08/1851	Ancizes-Comps (Puy-de-Dôme)	31/05/1902

Fils de Gilbert, maçon, et de Marie Ballet - marié avec Françoise Pineton à Champagnat le 29/01/1880 - Frère de Jean Baptiste Chabrat, également maçon migrant.

Victime d'un accident dans l'entreprise Martin et Larondie en 1902.

Article de presse relatant son décès : le Courrier du Puy-de-Dôme 05/06/1902 : « Dans la journée du 30 mai, un accident s'est produit aux Ancizes (63) qui a causé la mort d'un nommé Félix Chabrat, 50 ans, maçon domicilié à Champagnat... »

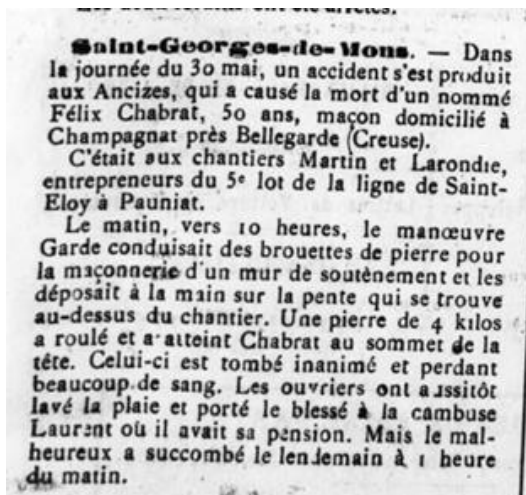

Président de la Société de secours mutuels des ouvriers charpentiers réunis à Paris

Nom	Prénom	Profession	Commune de naissance	Date	Commune de décès	Date
MOREAU	Firmin Appolinaire	Charpentier	Saint-Sulpice-le-Dunois	23/07/1862	Saint-Sulpice-le-Dunois	28/12/1953

Fils de Sylvain, maçon, et Marie Pauline Fradet - Marié à Paris (5e) le 29/10/1895 avec Cécile Fradet, couturière, née en 1876 à Orléans (45).

Président de la société de secours mutuels des ouvriers charpentiers à Paris (médaille de bronze du ministère du Travail - 1907).

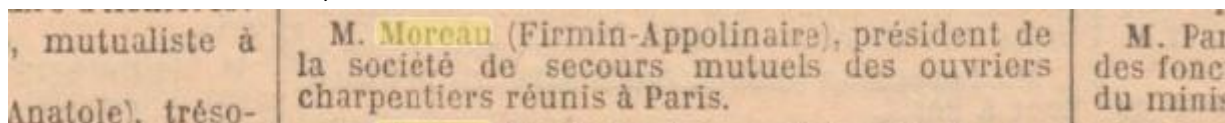

Orphelin trouvé à La Charmille, il est dénommé Ducharme

Nom	Prénom	Profession	Commune de naissance	Date	Commune de décès	Date
DUCHARME	Casimir	Maçon	Mainsat	02/03/1796	Decize (Nièvre)	26/04/1834

Enfant orphelin trouvé sous la charmille devant le château de Mainsat, (AD 41/144). Marié à Mainsat le 03/03/1817 avec Anne (Jeanne) Bezon.

À sa mort, son entreprise est vendue nous apprend la presse locale

Nom	Prénom	Profession	Commune de naissance	Date	Commune de décès	Date
TOURNAUD	François	Conducteur de travaux, maçon, maître-maçon	Lioux-les-Monges	29/01/1828	Lyon 2e (Rhône)	15/07/1863

Fils de Jean et Jeanne Dumont - Marié avec Jeanne Dumont le 01/03/1858 à Chatelard (AD 23 Chatelard M 1846-1892 p20/77) - Conducteur de travaux en 1861 sur acte naissance de son fils, maçon, maître-maçon -- À son décès mise en vente de son fonds de maître maçon à Lyon Cf. annonces légales publiées dans Le Salut Public de Lyon du 16/09/1863 p3

Jean Roufaud : fils de Marie Roufaud – mari de Marie Roufaud, elle-même fille de Marie Roufaud

Nom	Prénom	Profession	Commune de naissance	Date
ROUFAUD	Jean	Maçon	Bazelat	20/11/1819

Jean Roufaud, fils de Marie Roufaud - Marié à Paris (11e) le 21/11/1863 avec Marie Roufaud, journalière, née le 17/03/1839 à Colondannes, fille d'autre Marie Roufaud, journalière à Beauvais en 1863 (AM Paris 11e 10/31).

Un « maçon de la Creuse » d'origine hongroise

Nom	Prénom	Profession	Commune de naissance	Date	Commune de décès	Date
STOKASE	François Emile	Maçon	Bussière-Dunoise (le Frais)	22/10/1877	Paris	10/08/1901

Fils de Joseph (chaufournier et maçon) et de Marie Amélie Luinaud -- Il est maçon d'ascendance hongroise : son arrière-grand-père Mathé/Martin Stokase (1770-1830), prisonnier lors des guerres napoléoniennes s'était fixé en Creuse ; Tisserand, il s'était marié en 1808 à Bussière-Dunoise avec Marie Riflard ; sa fille Geneviève a donné naissance à Joseph (1846-1925), père de François.

Le « maçon de la Creuse » était né fille

Nom	Prénom	Profession	Commune de naissance	Date	Commune de décès	Date
LABERTHE	Jean Auguste	Maçon	Bussière-Dunoise (Fressigne)	18/11/1871	La Celle-Dunoise	04/05/1952

Enregistrée par erreur de sexe féminin sous le nom de Justine Leprieur qui était aussi le nom de sa mère*, célibataire à ce moment-là ; lors du mariage de cette dernière le 06/01/1874 à Bussière-Dunoise avec Félix Désiré Laberthe, celui-ci a reconnu l'enfant en rétablissant la vérité sur son sexe, masculin, et sous le prénom de Jean. *Léonarde sur l'acte de naissance de Justine, sa fille/fils, mais Justine sur son acte de mariage avec Félix Laberthe.

Ils n'étaient pas que bâtisseurs...

Nom	Prénom	Profession	Commune de naissance	Date	Commune de décès	Date
DUMONTEIL	Jean-Baptiste	Entrepreneur de démolition	Aubusson (La Chassagne)	11/08/1886	Paris 15e	11/11/1970



Une photo envoyée par un adhérent de l'association a permis d'identifier un « maçon de la Creuse » il affiche fièrement être un démolisseur

Famille d'Aubusson : petit-fils de Jacques, maçon, fils de Jean, 1850-1932, entrepreneur de démolition (voir sa fiche) et de Marie Fougeron.

Marié à Paris 15e le 10/01/1920 avec Hélène Laville, fille d'un entrepreneur de menuiserie.



Démolition en 1960 d'un immeuble, rue Jussieu à Paris.

Nom	Prénom	Profession	Commune de naissance	Date	Commune de décès	Date
DESERAUD	Pierre	Maçon, démolisseur	Mortroux	03/09/1858	Paris 20e (hôpital Tenon)	30/07/1910

En 1881/1883 il réside au 85, rue de la Réunion à Paris – Il est noté démolisseur sur son acte de décès

Victime du plus important accident du métro parisien

Nom	Prénom	Profession	Commune de naissance	Date	Commune de décès	Date
BOULIGAUD	Henri Charles Elié	Maçon, tuilier	Saint-Quentin-la-Chabanne	21/06/1844	Paris 4e	10/08/1903

Victime de l'incendie du 10/08/1903 du métropolitain sur la ligne 2, à la station Couronnes — 84 morts (source : archives Paris 4D191, p. 16/31, acte n° 1893) ; cette catastrophe se produit seulement trois ans après l'ouverture du métro à Paris et reste aujourd'hui encore le plus important accident jamais survenu sur le réseau

CE QUI PEUT SE CACHER DERRIÈRE LE MOT « ABSENT » SUR UN ACTE D'ÉTAT CIVIL

Un père absent sans nouvelle depuis longtemps au mariage de son fils

Nom	Prénom	Profession	Commune de naissance	Date	Commune de décès	Date
FOURNET	Michel	Tailleur de pierre	Lupersat (Gioux)	25/09/1806	Tours (Indre-et-Loire)	06/10/1892

Fils de Jean, métayer, tailleur de pierre, et de Gabrielle Pinchon, décédée à Chard en 1840. Marié le 02/08/1831 Epineuil-le-Fleuriel (18) avec Marie Dubouchet, décédée à Tours (37) en 1851 ; remarié à Tours (37) le 17/03/1853 avec Madeleine Millet, plieuse de livres née en Indre-et-Loire – **Son père, Jean, est alors déclaré absent sans nouvelle depuis 37 ans.**

Nom	Prénom	Profession	Commune de naissance	Date	Commune de décès	Date
LEFAURE / LEFORT	Jean-Baptiste	Maçon	Alleyrat	19/09/1776	Lyon (Rhône)	10/03/1830

Fils de Léonard et de Marie Conchaudon. Marié à Bosroger le 27/01/1795 avec Louise Joanot, trois maçons sont témoins. Veuf remarié à Vienne (38) le 16/05/1821 avec Elisabeth Forge, (AD 23/68). Lors du mariage de son fils Léonard en 1829, **un acte du juge de paix dit qu'il est absent depuis plus de 10 ans.**

Un père absent, pour raisons militaires à la naissance de son fils

Nom	Prénom	Profession	Commune de naissance	Date de naissance	Commune de décès	Date de décès
PAROTON	François	Ouvrier charpentier	La Celle-Dunoise (La Gilardière)	23/09/1800	Gentilly (Val-de-Marne), hospice de Bicêtre	14/12/1873

Fils d'Etienne, **absent à sa naissance "Défenseur de la Patrie et de présent aux armées"** et Marie Alapetite - marié le 14/02/1829 paroisse Saint-Lambert à Paris avec Louise Baudouin

Et le plus souvent, un père absent pour raisons professionnelles

Nom	Prénom	Profession	Commune de naissance	Date
CRUCHANT	Emile Pierre	Maçon	Ahun (le bourg)	08/11/1882

Fils de Gilbert, **maçon, déclaré « absent pour l'exercice de sa profession »** et de Marie Louise Genête – marié le 13/06/1908 à Ahun avec Marie Adrienne Giraud – remarié le 12/10/1918 à Paris 19e avec Julie Lafitte puis le 31/01/1924 à Montmagny (Val-d'Oise) avec Marcelle Planchat.

DES MÉTIERS INSOLITES EN 2024

Garçon de recettes

Nom	Prénom	Profession	Commune de naissance	Date	Commune de décès	Date
CASSIER	Etienne	Maçon, garçon de recettes	Savennes	27/12/1859	Gentilly (Val-de-Marne)	07/06/1934

Fils de Jean et de Anne Augaudy - marié avec Eugénie Papon le 11/10/1906 à Paris.
Au XIXe siècle, et jusqu'aux années 1960, l'activité bancaire reposait sur certains métiers, aujourd'hui disparus. C'est le cas du garçon de recettes, chargé de l'encaissement des effets de commerce. En uniforme, sillonnant la ville, il était une figure bien connue des citadins.

Chamoiseur

Nom	Prénom	Profession	Commune de naissance	Date	Commune de décès	Date
DESMAZIERE / DESMAZIERES	Annet	Maçon	Sermur (La Chassagne)	04/01/1783	Saint-Galmier (Loire)	23/07/1868

Marié le 06/02/1815 à Saint-Galmier (42), avec Louise Poy, fille de Fleury Poy, **chamoiseur**, et de Clémence Planchet. Chamoiseur : ouvrier qui prépare les peaux de chamois, qui les chamoise.

Poseur de pierres

Nom	Prénom	Profession	Commune de naissance	Date	Commune de décès	Date
CHAIZE	Léonard	Maçon, poseur de pierres	Saint-Domet (Sermansanne)	15/05/1842	Paris 16e	21/11/1882

Fils de Jean, maçon, et de Marie Vincendon - Marié avec Élisabeth Boudard, couturière, le 10/09/1863 à Saint-Domet - Un enfant naît, 86 rue Brancion à Paris 15^e - en 1882, Léonard Chaize demeure 13 rue Maître Albert (5^e) où sa femme est marchande de vin. Il est dit poseur de pierres sur son acte de décès.

Fermier d'État

Nom	Prénom	Profession	Commune de naissance	Date	Commune de décès	Date
PASCAUD	Firmin	Charpentier, fermier d'État	La Celle-Dunoise	24/01/1839	Paris 7e	01/08/1887

Fils de Jean, chanvreur, et Gabriel Lesartre - Marié à Paris (7e) le 09/11/1861 avec Angéline Ozenne, née en 1841 à Paris. À son décès il est dit fermier d'Etat, avenue de la Motte Piquet à Paris 7^e.
NB : des fermes ont existé à Paris jusqu'au début du 20^e siècle (fourniture du lait frais pour les nourrissons des hôpitaux et des orphelinats entre autres).

Colon partiaire

Nom	Prénom	Profession	Commune de naissance	Date	Commune de décès	Date
CHAMALY / CHAMAILLY	Jean	Maçon	Saint-Domet (Montgaudon)	21/12/1758	La Grande-Verrière (Saône-et-Loire)	24/09/1800

Fils de Jean et de Marie Babou. Marié en 1788 à La Serre-Bussière-Vieille avec Constance Bellegé, puis le 22/02/1791 à Peyrat-la-Nonière avec Marie Mège, fille de Sébastien et d'Anne Furet, sœur d'Etienne maçon-migrant.

Il a deux enfants nés à Saint-Domet : Jean en 1792 qui sera **colon partiaire** à Saint-Silvain-Bellegarde (Maisonnet) et Léonard en 1797.

Le colonat partiaire, appelé aussi travail à la part, est un type de bail rural équivalent au métayage. Il s'agit d'un contrat par lequel le possesseur d'un bien rural, le remet pour un certain temps à un preneur (le colon partiaire), qui s'engage à le cultiver, sous la condition d'en partager les produits avec le bailleur.

Époutisseuse

Nom	Prénom	Profession	Commune de naissance	Date	Commune de décès	Date
LAVERGNE	Jean	Maçon	Saint-Goussaud	17/05/1844	Reims (Marne)	16/06/1913

Fils de Louis (maçon) et Marie Reine Rosalie Laglisière (cultivatrice) - Marié le 09/06/1869 à Reims avec Jeanne Nicole Clarisse Milart (**époutisseuse**)

Époutisseuse : celle qui époutit, qui débarrasse une étoffe des impuretés, des corps étrangers qu'elle contient.

S'IL Y A UN ITINÉRAIRE DE « MAÇON DE LA CREUSE » À SUIVRE, C'EST BIEN CELUI-LÀ !

Nom	Prénom	Profession	Commune de naissance	Date	Commune de décès	Date
RADIGON	Michel	Maçon	Saint-Sulpice-les-Champs	Vers 1698	Banize (La Chassagne)	02/05/1773

Marié à Banize 12/02/1725 avec Jeanne Lavaudier, puis le 11/01/1745 avec Jeanne Jardy (AD 44/166). Une migration sur les routes des vins de Bourgogne ! Maçon en Côte-d'Or : en 1762 à **Meursault** chez Barbier, en 1763 à **Pommard**, en 1764 à **Beaune** chez Pierre Barberet, maître-boulangier.

EXEMPLES D'UTILISATION DU MOTEUR DE RECHERCHE

Renaison (Loire)

Un contributeur de l'annuaire numérique, intrigué d'avoir trouvé deux « maçons de la Creuse » résidant à Renaison, près de Roanne (42) a eu l'intuition de saisir le mot « renaison » dans le champ mot clé du moteur de recherche et, surprise, 15 fiches apparaissent.

Sur ces 15 fiches, 11 font mention d'un « maçon de la Creuse » à Renaison entre 1888 et 1891. Une concentration qui ne peut pas être liée à la seule loi des probabilités.

L'explication : la construction d'un barrage, celui du Chartrain construit de 1888 à 1891. Un ouvrage d'art en pierre de taille, délicatement enchâssé dans un écrin de verdure. C'est un barrage voûte, un des plus anciens en France. Il couvre 21 hectares et a une retenue de 3 620 000 m³, sa hauteur est de 51 mètres pour une longueur de 221 mètres.



Fleurat – rue Budé à Paris



Un autre contributeur, tout aussi avisé, a été intrigué la présence de plusieurs natifs de Fleurat, résidant rue Budé à Paris.

Il a alors saisi « Fleurat » dans la commune de naissance et « rue Budé » dans le champ « mot clé » et 40 secondes plus tard : 11 fiches de natifs de Fleurat passés par la rue Budé.

NB : la rue Budé à Paris est citée 217 fois dans l'annuaire numérique.

QUELLE CRÉATIVITE DANS LE CHOIX DES PRÉNOMS !

Avin, Gentil, Gatange, Labrande, Géran Tancrede

Nom	Prénom	Profession	Commune de naissance	Date
LEPRIEUR	François Avin	Maçon	Mourioux-Vieilleville (Laget)	03/09/1856



Nom	Prénom	Profession	Commune de naissance	Date
COUTISSON	Gentil	Maçon	Gentioux (Moulieras)	23/12/1860

auquel il a déclaré donner le prénom de Gentil;

N° 29
 Renard
 Jean-Charles
 Hippolyte Gatange

Nom	Prénom	Profession	Commune de naissance	Date
RENARD	Jean Charles Gatange	Maçon, charpentier	Lourdoueix-Saint- Pierre	25/06/1861

Nom	Prénom	Profession	Commune de naissance	Date
BEAUCHOUX	Silvain Labrande	Maçon	La Cellette	23/11/1841

n° 28
 Labrande
 Silvain

Nom	Prénom	Profession	Commune de naissance	Date
TIXIER	Frédéric Gérard	Maçon	Mourioux-Vieilleville (Mansoux)	12/10/1885

Cixier
 Frédéric Gérard
 12 octobre 1885

N° 2.
 Dufaud.
 Jean-Baptiste Tancredi.
 Au Bourg.

Nom	Prénom	Profession	Commune de naissance	Date
DUFAUD	Jean Baptiste Tancredi	Maçon	Le Donzeil	02/03/1861

ILS ONT PARLÉ DE NOUS EN 2024

et ainsi font connaître l'association et la migration des « maçons de la Creuse »

Cette rubrique mise à jour régulièrement est consultable sur le fil d'actualité de la page d'accueil du site internet de l'Association

EN ATTENDANT le reportage de l'émission « invitation au voyage » spécial « maçons de la Creuse » sur ARTE – diffusion prévue fin 2024-début 2025, ci-dessous, les retombées médiatiques relatives aux « maçons de la Creuse ».

- **Les maçons de la Basse-Marche – histoire d'une migration. Auteur : Jean-Paul Martin.**

Editions La Geste 2024

Un ouvrage de 400 pages en 5 étapes :

- L'analyse du pays de départ : la Basse-Marche
- La sociologie des hommes qui partent, l'identification des destinations et les modalités organisationnelles
- Les territoires d'accueil : notamment la commune d'Usseau (79) et les ports de La Rochelle et Rochefort-sur-Mer
- Les relations entre les maçons et leurs commanditaires
- Le bâti et les techniques mobilisées dans les territoires

En fin d'ouvrage, l'auteur recense 1414 Bas-Marchois

- **La revue de la société des amis de Clamart N°2-2024 (page 45) consacre un article à "Patrimoine et hommes du bâtiment à Clamart".**

Cette association fait un inventaire architectural et présente dans sa revue le patrimoine le plus remarquable dont dans ce numéro des réalisations de Louis Vernayre architecte à Clamart qui a travaillé sur plusieurs constructions avec Jean Mourne, maçon de la Creuse. Il s'agit de Jean Emile Mourne de Saint-Martin-le-Château (1888-1973) qui est recensé dans le dictionnaire de Josette Moré ([voir sa fiche](#))

L'article de la société des amis de Clamart : [LIRE](#)

- **France Bleu Creuse 10/09/2024 : journaux de 7h et 8h : zoom sur les 40 ans de l'association, sur les 41 000 fiches de l'annuaire numérique, sur la conférence à Sannat du 14 septembre (avec Roland Nicoux, Jean-Pierre Buisson et Serge Montagne) : [VOIR](#)**
- **La MONTAGNE Creuse 01/09/2024 : À la découverte des maçons de la Creuse le temps d'une journée – SANNAT. Sortie découverte des Maçons de la Creuse.**

Lire sur le site internet de La Montagne : [VOIR](#)

- **Ouest France 19/08/2024 : Des Bourgs pas comme les autres – ARRAS –** Cette ville a la plus forte densité de monuments historiques par habitant et ce n'est pas Paris : ... "Tout aurait pourtant pu s'arrêter avec la Première guerre mondiale. Arras est détruite à plus de 80 %. Les places sont en piteux état. On décide de reconstruire à l'identique... Quinze ans de travaux seront nécessaires sous la houlette de l'inspecteur général des monuments historiques, Pierre Paquet, qui s'inspire de documents anciens comme de photographies"...

Voir l'article complet : [LIRE](#)

Pour en savoir plus sur Pierre Paquet, né à Felletin en 1875, voir sa fiche dans l'annuaire numérique des maçons de la Creuse [LIRE](#)

- **La MONTAGNE Creuse 02/08/2024 : FLEURAT : Les maçons de la Creuse mis à l'honneur par Fleur de Lire**

L'article : [LIRE](#)

- **La MONTAGNE Creuse 05/07/2024 : FLEURAT, une exposition, un jeu une conférence**

Pour découvrir ou redécouvrir l'histoire des maçons de la Creuse, Fleur de Lire propose...



- **Bulletin municipal de Lépinas, été 2024 – Passeport pour un maçon de Lépinas sous Napoléon 1er – la migration de Jacques Mourellon**

[LIRE](#)

- **LA MONTAGNE Creuse : 10/06/2024 – L'association "Les maçons de la Creuse" 40 ans de recherches fructueuses**

Les maçons de la Creuse, 40 années d'engagement, de recherches et d'actions...

Lire l'article sur le site internet de La Montagne ([LIRE](#))

- **LA MONTAGNE Creuse : 20/05/2024 : Patrimoine : un anniversaire taillé dans la pierre**

Les maçons de la Creuse, association qui met en lumière le savoir-faire des célèbres bâtisseurs creusois partis à travers la France pour trouver du travail, fête ses 40 ans le 25 mai prochain.

- **L'Or des rivières (Françoise Chandernagor) Collection Blanche, Gallimard Parution : 25-04-2024**

Des rivières sauvages, des vallées sombres, des gorges, des torrents, des cascades, et, au creux des collines, un lac immense : dans un récit autobiographique, Françoise Chandernagor nous décrit la Creuse, pays des sources et des eaux qui inspira Claude Monet.

Pauvre, secrète et longtemps inaccessible, cette région du Massif central — dont, pendant trois siècles, les fils devaient migrer chaque printemps vers des chantiers parisiens pour survivre —, cette terre granitique vouée au chêne et au genêt, fut le paradis de son enfance. Une enfance à demi paysanne, placée sous l'égide d'un grand-père lui-même « maçon migrant ».

Dans un hameau de dix-sept feux, une enfance libre et buissonnière qui est à l'origine de sa vocation d'écrivain. À travers le sort de ceux qu'elle a connus dans son village, et les changements économiques ou climatiques violents de ces dernières années, Françoise Chandernagor, avec son art de conteuse, montre la transformation de cette

Extrait site Gallimard ([Lire](#)) — Autre révélation : la dette de la France envers les maçons de la Creuse... F. C. : C'est dès le XVI^e siècle qu'on trouve des maçons marchois sur les chantiers des bords de la Loire, de l'Île de France et de la région lyonnaise. Par la suite, ils ont été employés un grand nombre pour construire le château de Versailles, puis pour bâtir le Paris d'Hausmann... avant de dresser les barricades de la Commune ! Leur migration saisonnière (neuf mois sur de lointains chantiers, et trois au village) a culminé entre 1750 et 1920 : pendant près de deux siècles, quatre-vingts pour cent des jeunes Creusois ont migré, par villages entiers, dès les premiers jours du printemps. Tous les hommes de ma lignée maternelle, y compris le merveilleux grand-père qui m'a élevée et dont je dresse le portrait dans mon livre, étaient des « maçons-laboureurs ». Cette migration temporaire n'a tourné à l'émigration définitive qu'après la guerre de 14 : mon grand-père lui-même ne s'est installé en banlieue parisienne que dans les années 1930, tout en gardant sa maison creusoise.

NDLR : L'annuaire numérique de l'association les maçons de la Creuse contient quelques fiches sur les ancêtres "maçons de la Creuse" de Françoise Chandernagor. Pour les voir, saisir "chandernagor" dans le champ "mot clé" du moteur de recherche.

- **La Lettre de D'Onte Ses ? n° 57 de mars 2024 du CGHML : annonce de la parution du dernier bulletin de l'association "Les Maçons de la Creuse (la lettre dans son intégralité : [LIRE](#))**
- **FRANCE BLEU CREUSE : 25/02/2024 – journaux de 8h et 9h : L'association "les maçons de la Creuse" fête ses 40 ans en 2024".**

Les adhérents étaient réunis à Champagnat ce samedi 24 février pour une assemblée générale.

L'association « Les Maçons de la Creuse », qui fête ses 40 ans en 2024, annonce travailler sur un document retraçant l'histoire de ces maçons migrants. Les adhérents étaient réunis à Champagnat ce samedi 24 février pour une assemblée générale. L'association « Les Maçons de la Creuse », qui

fête ses 40 ans en 2024, annonce travailler sur un document retraçant l'histoire de ces maçons migrants. [VOIR](#) l'article complet

- **LA MONTAGNE Creuse 20/02/2024 : Annonce de l'AG 2024 à Champagnat de l'association et des animations de l'après-midi**

- **16 février 2024 : 450 FM (Yonnel Ghernaouti) Lieu symbolique : Masgot (Creuse), un exemple fascinant de l'art brut grâce à François Michaud, tailleur de pierre [LIRE](#)**
... Retour sur la légende du maçon creusois : Le maçon creusois fait référence à une tradition spécifique de migration professionnelle qui a marqué l'histoire de la Creuse, un département rural. Cette tradition remonte au XVIIe siècle et s'est prolongée jusqu'au XXe siècle, période durant laquelle de nombreux habitants de la Creuse, principalement des hommes, ont quitté leur terre natale pour travailler comme *maçons et ouvriers du bâtiment* dans les grandes villes de France, notamment à Paris. La tradition du maçon creusois trouve son origine dans la pauvreté et le manque de terres agricoles fertiles dans la Creuse, qui ont poussé les habitants à chercher du travail ailleurs pour subvenir aux besoins de leurs familles. La maçonnerie était un métier de choix, car il ne nécessitait pas un capital important pour débiter et exploitait les compétences en travail de la pierre que beaucoup d'hommes de la région possédaient déjà...

- **Bulletin annuel 2023 association La Sylve (Oise) : Double page "Les Maçons de la Creuse" synthèse de la conférence de l'association "Les maçons de la Creuse" du 25 février 2023 à Coye-la-Forêt (60)**
L'article complet : [LIRE](#)

- **D'Onte Ses N° 28 automne-hiver : la revue du CGHML : Heurts et grandeurs des maçons Monmillon de Villavaleix, commune de Mautes (Auteure : D. Lecointre-Montagne) – Au cimetière de Mautes la tombe d'Antoine Monmillon attire l'attention, l'occasion de retracer le parcours des Monmillon, le père, les trois frères, les petits-fils et d'aborder la diversité des migrations des maçons creusois.**

- **La Lettre de D'Onte Ses ? n° 56 du CGHML : Les "maçons de la Creuse" 36 500 fiches et trois bulletins annuels**
La newsletter : [Lire](#)